

NOTAS DE GESTIÓN ADMINISTRATIVA

Los Estados Financieros de los entes públicos, proveen de información financiera a los principales usuarios de la misma, al Congreso y a los ciudadanos.

El objetivo del presente documento es la revelación del contexto y de los aspectos económicos financieros más relevantes que influyeron en las decisiones del período, y que deberán ser considerados en la elaboración de los estados financieros para la mayor comprensión de los mismos y sus particularidades.

De esta manera, se informa y explica la respuesta del gobierno a las condiciones relacionadas con la información financiera de cada período de gestión; además, de exponer aquellas políticas que podrían afectar la toma de decisiones en períodos posteriores.

- ❖ Las notas de gestión administrativa deben contener los siguientes puntos:

Contenido

1. Introducción:.....	2
2. Describir el panorama Económico y Financiero:.....	2
3. Autorización e Historia:.....	2
4. Organización y Objeto Social:.....	4
5. Bases de Preparación de los Estados Financieros:.....	5
6. Políticas de Contabilidad Significativas:.....	6
7. Posición en Moneda Extranjera y Protección por Riesgo Cambiario:.....	7
8. Reporte Analítico del Activo:.....	8
9. Fideicomisos, Mandatos y Análogos:.....	9
10. Reporte de la Recaudación:.....	9
11. Información sobre la Deuda y el Reporte Analítico de la Deuda:.....	10
12. Calificaciones otorgadas:.....	10
13. Proceso de Mejora:.....	10
14. Información por Segmentos:.....	10
15. Eventos Posteriores al Cierre:.....	11
16. Partes Relacionadas:.....	111
17. Responsabilidad Sobre la Presentación Razonable de la Información Contable:.....	12

COMISIÓN MUNICIPAL DE CULTURA FÍSICA Y DEPORTE DE LEÓN GUANAJUATO
CORRESPONDIENTES AL 31 DE MARZO DEL 2021

1. Introducción:

Breve descripción de las actividades principales de la entidad.

Se trata de una paramunicipal dedicada el impulso del deporte en el municipio de León, que cuenta con:

Misión

Crear el hábito de la activación física en la población leonesa a través de programas de Cultura Física y Deporte en instalaciones dignas.

Visión

Somos un referente mundial de la Gestión Municipal en atender a la población en activación física, de porte, recreación, estilo de vida y salud.

Política de Calidad

En la COMUDE-León nos comprometemos a garantizar y ofrecer a los ciudadanos leoneses servicios profesionales y especializados de activación física, deporte y recreación y así satisfacer sus necesidades de salud, bienestar y convivencia.

Valores

Respeto
Imparcialidad
Amabilidad
Confianza
Compromiso
Honestidad
Trabajo en Equipo
Transparencia
Lealtad

2. Describir el panorama Económico y Financiero:

Se informará sobre las principales condiciones económico-financieras bajo las cuales el ente público estuvo operando; y las cuales influyeron en la toma de decisiones de la administración; tanto a nivel local como federal.

Se informará sobre las principales condiciones económico-financieras bajo las cuales el ente público estuvo operando; y las cuales influyeron en la toma de decisiones de la administración; tanto a nivel local como federal.

El ente actualmente cuenta con 8 grandes unidades deportivas en las cuales se generan ingresos por accesos, estacionamientos, uso de instalaciones, de las cuales en 4 de ellas se obtienen además ingresos por entrenamientos deportivos, los ingresos que se generan en las unidades representan un 27%

COMISIÓN MUNICIPAL DE CULTURA FÍSICA Y DEPORTE DE LEÓN GUANAJUATO
CORRESPONDIENTES AL 31 DE MARZO DEL 2021

aproximadamente del total de ingresos que percibe la COMUDE derivado de la situación actual por la pandemia COVID 19, el otro 73% se integra por subsidios municipales.

3. Autorización e Historia:

Se informará sobre:

a) Fecha de creación del ente.

En 1960 debido al creciente desarrollo económico y social de la ciudad de León, por iniciativa del Prof. José Sabino Rodríguez director general de Educación Física del Estado de Guanajuato y delegado de la Confederación Deportiva Mexicana (CODEME), con la colaboración de incansables empresarios y deportistas leoneses, expusieron el proyecto de construir un centro deportivo para la ciudad al gobernador Juan José Torres Landa, y el apoyo invaluable del entonces Presidente Municipal Lic. Ángel Vázquez Negrete.

El 13 de Enero de 1963 es inaugurada en León Guanajuato, la Unidad Deportiva Enrique Fernández Martínez, por el presidente de México en turno, el Lic. Adolfo López Mateos; en ese momento se convirtió en la ciudad Enrique deportiva más grande del centro de la República.

Su nombre derivó en honor de quien fuera Gobernador del Estado de Guanajuato en el período de 1939-1943, el Lic. Fernández Martínez.

b) Principales cambios en su estructura (interna históricamente).

En 1973, la CODEME cambió su denominación a “Instituto del Deporte Estatal”, fue entonces cuando gracias al respaldo de un centro deportivo, se inició la evolución para el deporte estatal, pues la deportiva se convirtió en el centro de concentración de grandes figuras deportivas de los diversos municipios de Guanajuato.

La política en materia deportiva fue dirigida por el Gobierno Estatal hasta el año de 1987, por lo que en febrero de ese año es cedido al Municipio de León el control de las Unidades Deportivas, registrándose sucesivamente cambios trascendentales en la administración municipal del deporte:

Acción Deportiva:

El 12 de febrero de 1991, por mandato del Ayuntamiento presidido por el Ing. Carlos Medina Plascencia, se crea el organismo público descentralizado denominado “Acción Deportiva”, siendo su primer titular el Lic. Francisco Javier González, un año más tarde asume el cargo de Director, el Contador Público José de Jesús Aranda Regalado.

COMUDAJ León

En sesión ordinaria de fecha 23 de septiembre de 1999, el Ayuntamiento aprueba el Reglamento de la Comisión Municipal del Deporte y Atención a la Juventud para el Municipio de León, Gto., que fue

COMISIÓN MUNICIPAL DE CULTURA FÍSICA Y DEPORTE DE LEÓN GUANAJUATO
CORRESPONDIENTES AL 31 DE MARZO DEL 2021

publicado en el Periódico Oficial número 89, Segunda Parte, de fecha 05 de noviembre de 1999. Tal ordenamiento tuvo por objeto proveer el cumplimiento de la Ley del Deporte y Atención a la Juventud del Estado de Guanajuato, en materia de difusión, fomento, investigación, ejecución y supervisión del deporte, educación física, cultura deportiva, y acciones de atención a la juventud.

Las funciones de la COMUDAJ se establecieron en el citado Reglamento de la Comisión, que en su capítulo Séptimo, artículo 24 establece: “El Ayuntamiento creará la Comisión Municipal del Deporte y Atención a la Juventud como organismo público descentralizado, con personalidad jurídica y patrimonio propios”.

COMUDE León:

El H. Ayuntamiento de León, Guanajuato, en sesión ordinaria celebrada el 05 de octubre del año 2006 (dos mil seis), aprobó el Reglamento de Deporte y Cultura Física para el Municipio de León, Guanajuato.

Adecuándose al nuevo instrumento normativo, la Comisión Municipal de Deporte y Atención a la Juventud (COMUDAJ) se transformó en Comisión Municipal de Deporte y Cultura Física de León (COMUDE-León), “un moderno organismo del deporte municipal, con nuevas bases de operatividad y administración, dinámico, flexible y profesional que dé respuesta a las exigencias que plantea la sociedad leonesa en su conjunto, a través de modelos y programas complementarios, así como el estudio e investigación en la materia y aplicación de políticas públicas, que aporten los medios, para propiciar las oportunidades de desarrollo humano, en los grupos deportivos organizados, a través de la autogestión, la solidaridad, la justicia y la equidad para fortalecer el desarrollo del deporte y la recreación entre la población del Municipio de León, Guanajuato”.

El 13 de Octubre del 2015 se establece el cambio del nombre de Comisión Municipal de Deporte y Cultura Física de León Guanajuato a “Comisión Municipal de Cultura Física y Deporte de León Guanajuato”, para empatar con la normatividad federal que regula la CONADE.

4. Organización y Objeto Social:

Se informará sobre:

a) Objeto social.

Conducir la política municipal en materia de cultura física, deporte y recreación, para generar un ambiente social más sano, influir en la formación cívica e integral de las personas, e impactar positivamente en su calidad de vida.

b) Principal actividad.

COMISIÓN MUNICIPAL DE CULTURA FÍSICA Y DEPORTE DE LEÓN GUANAJUATO
CORRESPONDIENTES AL 31 DE MARZO DEL 2021

Difundir, promover y fomentar la cultura física, el deporte y la recreación entre los habitantes del Municipio.

c) Ejercicio fiscal (mencionar, por ejemplo: enero a diciembre de 2019).

Enero a Diciembre de 2021.

d) Régimen jurídico (Forma como está dada de alta la entidad ante la S.H.C.P., ejemplos: S.C., S.A., Personas morales sin fines de lucro, etc.).

Régimen de las Personas Morales con Fines no Lucrativos de acuerdo al Título III de la LISR.

e) Consideraciones fiscales del ente: Revelar el tipo de contribuciones que esté obligado a pagar o retener.

El ente cuenta con las siguientes obligaciones fiscales: 1) Presentación de la declaración y pago provisional mensual de retenciones de ISR por sueldos y salarios, 2) presentación de la declaración de ISR sobre pagos y retenciones de Servicios Profesionales, 3) presentación de declaración anual de sueldos y salarios y de trabajadores Asimilados a salarios, 4) presentación de declaración y pago provisional mensual de ISR por retenciones Asimilados a Salarios, 5) presentación de la declaración y pago provisional mensual de ISR retenciones por Servicios Profesionales.

f) Estructura organizacional básica.

Ver anexo 1.

g) Fideicomisos, mandatos y análogos de los cuales es fideicomitente o fideicomisario.

Esta nota no le aplica al ente público

5. Bases de Preparación de los Estados Financieros:

Se informará sobre:

a) Si se ha observado la normatividad emitida por el CONAC y las disposiciones legales aplicables.

A partir de enero del 2012 se ha estado trabajando conjuntamente con la implementación del sistema contable que permitirá adecuarse a la normativa paulatinamente.

b) La normatividad aplicada para el reconocimiento, valuación y revelación de los diferentes rubros de la información financiera, así como las bases de medición utilizadas para la elaboración de los estados

COMISIÓN MUNICIPAL DE CULTURA FÍSICA Y DEPORTE DE LEÓN GUANAJUATO
CORRESPONDIENTES AL 31 DE MARZO DEL 2021

financieros; por ejemplo: costo histórico, valor de realización, valor razonable, valor de recuperación o cualquier otro método empleado y los criterios de aplicación de los mismos.

La información financiera es emitida por los reportes del sistema contable implementado para la armonización de la Contabilidad Gubernamental.

c) Postulados básicos.

Sustancia Económica

Entes Públicos

Existencia Permanente

Revelación Suficiente

Importancia Relativa

Registro e Integración Presupuestaria

Consolidación de la Información Financiera

Devengo Contable

Valuación

Dualidad Económica

Consistencia

d) Normatividad supletoria. En caso de emplear varios grupos de normatividades (normatividades supletorias), deberá realizar la justificación razonable correspondiente, su alineación con los PBCG y a las características cualitativas asociadas descritas en el MCCG (documentos publicados en el Diario Oficial de la Federación, agosto 2009).

Esta nota no le aplica al ente público

e) Para las entidades que por primera vez estén implementando la base devengado de acuerdo a la Ley de Contabilidad, deberán:

*Revelar las nuevas políticas de reconocimiento:

En proceso

*Plan de implementación:

En proceso

*Revelar los cambios en las políticas, la clasificación y medición de las mismas, así como su impacto en la información financiera:

En proceso

COMISIÓN MUNICIPAL DE CULTURA FÍSICA Y DEPORTE DE LEÓN GUANAJUATO
CORRESPONDIENTES AL 31 DE MARZO DEL 2021

6. Políticas de Contabilidad Significativas:

Se informará sobre:

a) Actualización: se informará del método utilizado para la actualización del valor de los activos, pasivos y Hacienda Pública/Patrimonio y las razones de dicha elección. Así como informar de la desconexión o reconexión inflacionaria:

En proceso para adecuarse a la Contabilidad Gubernamental.

b) Informar sobre la realización de operaciones en el extranjero y de sus efectos en la información financiera gubernamental:

Esta nota no le aplica al ente público

c) Método de valuación de la inversión en acciones de Compañías subsidiarias no consolidadas y asociadas:

Esta nota no le aplica al ente público

d) Sistema y método de valuación de inventarios y costo de lo vendido:

Precios Promedio

e) Beneficios a empleados: revelar el cálculo de la reserva actuarial, valor presente de los ingresos esperados comparado con el valor presente de la estimación de gastos tanto de los beneficiarios actuales como futuros:

Esta nota no le aplica al ente público

f) Provisiones: objetivo de su creación, monto y plazo:

Mensualmente se hacen provisiones de aguinaldo y fondo de ahorro, en base a los registros contables de cada uno de ellos, el retiro de hace en el mes de diciembre y enero respectivamente.

g) Reservas: objetivo de su creación, monto y plazo:

Esta nota no le aplica al ente público

h) Cambios en políticas contables y corrección de errores junto con la revelación de los efectos que se tendrá en la información financiera del ente público, ya sea retrospectivos o prospectivos:

Esta nota no le aplica al ente público

i) Reclasificaciones: Se deben revelar todos aquellos movimientos entre cuentas por efectos de cambios en los tipos de operaciones:

COMISIÓN MUNICIPAL DE CULTURA FÍSICA Y DEPORTE DE LEÓN GUANAJUATO
CORRESPONDIENTES AL 31 DE MARZO DEL 2021

Esta nota no le aplica al ente público

j) Depuración y cancelación de saldos:

Esta nota no le aplica al ente público

7. Posición en Moneda Extranjera y Protección por Riesgo Cambiario:

Se informará sobre:

a) Activos en moneda extranjera:

Esta nota no le aplica al ente público

b) Pasivos en moneda extranjera:

Esta nota no le aplica al ente público

c) Posición en moneda extranjera:

Esta nota no le aplica al ente público

d) Tipo de cambio:

Esta nota no le aplica al ente público

e) Equivalente en moneda nacional:

Esta nota no le aplica al ente público

Lo anterior por cada tipo de moneda extranjera que se encuentre en los rubros de activo y pasivo. Adicionalmente se informará sobre los métodos de protección de riesgo por variaciones en el tipo de cambio.

8. Reporte Analítico del Activo:

Debe mostrar la siguiente información:

a) Vida útil o porcentajes de depreciación, deterioro o amortización utilizados en los diferentes tipos de activos:

a) Maquinaria y Equipo para el comercio y los servicios	10%
b) Muebles de oficina y estanterías	10%
c) Computadoras y Equipo Periférico	33.33%
d) Equipo para uso médico, dental y para laboratorio	20%
e) Equipo de audio y video	33.33%

COMISIÓN MUNICIPAL DE CULTURA FÍSICA Y DEPORTE DE LEÓN GUANAJUATO
CORRESPONDIENTES AL 31 DE MARZO DEL 2021

f) Equipo de Comunicación	10%
g) Automóviles y Camiones	20%
h) Otro Equipo de Transporte	20%
i) software	25%

b) Cambios en el porcentaje de depreciación o valor residual de los activos:

Porcentajes en base guía de vida útil estimada.

c) Importe de los gastos capitalizados en el ejercicio, tanto financieros como de investigación y desarrollo:

Esta nota no le aplica al ente público

d) Riesgos por tipo de cambio o tipo de interés de las inversiones financieras:

Esta nota no le aplica al ente público

e) Valor activado en el ejercicio de los bienes construidos por la entidad:

Esta nota no le aplica al ente público

f) Otras circunstancias de carácter significativo que afecten el activo, tales como bienes en garantía, señalados en embargos, litigios, títulos de inversiones entregados en garantías, baja significativa del valor de inversiones financieras, etc.:

Esta nota no le aplica al ente público

g) Desmantelamiento de Activos, procedimientos, implicaciones, efectos contables:

Esta nota no le aplica al ente público

h) Administración de activos; planeación con el objetivo de que el ente los utilice de manera más efectiva:

Constante revisión e inventarios físicos por parte del departamento de control de bienes, determinando responsabilidad administrativa por el mal uso de los bienes.

Adicionalmente, se deben incluir las explicaciones de las principales variaciones en el activo, en cuadros comparativos como sigue:

a) Inversiones en valores:

Esta nota no le aplica al ente público

b) Patrimonio de Organismos descentralizados de Control Presupuestario Indirecto:

Esta nota no le aplica al ente público

COMISIÓN MUNICIPAL DE CULTURA FÍSICA Y DEPORTE DE LEÓN GUANAJUATO
CORRESPONDIENTES AL 31 DE MARZO DEL 2021

c) Inversiones en empresas de participación mayoritaria:

Esta nota no le aplica al ente público

d) Inversiones en empresas de participación minoritaria:

Esta nota no le aplica al ente público

e) Patrimonio de organismos descentralizados de control presupuestario directo, según corresponda:

Esta nota no le aplica al ente público

9. Fideicomisos, Mandatos y Análogos:

Se deberá informar:

a) Por ramo administrativo que los reporta:

Esta nota no le aplica al ente público

b) Enlistar los de mayor monto de disponibilidad, relacionando aquéllos que conforman el 80% de las disponibilidades:

Esta nota no le aplica al ente público

10. Reporte de la Recaudación:

a) Análisis del comportamiento de la recaudación correspondiente al ente público o cualquier tipo de ingreso, de forma separada los ingresos locales de los federales:

El 27% de la recaudación es propia integrada por ingresos de gestión y convenios y el 73% por aportaciones del Municipio a través de subsidio, el detalle se encuentra en el Estado Analítico de Ingresos, (Anexo 2).

b) Proyección de la recaudación e ingresos en el mediano plazo:

El avance de recaudación es del 100% y el detalle se encuentra en el Estado Analítico de Ingresos.

11. Información sobre la Deuda y el Reporte Analítico de la Deuda:

a) Utilizar al menos los siguientes indicadores: deuda respecto al PIB y deuda respecto a la recaudación tomando, como mínimo, un período igual o menor a 5 años.

Esta nota no le aplica al ente público

b) Información de manera agrupada por tipo de valor gubernamental o instrumento financiero en la que se consideren intereses, comisiones, tasa, perfil de vencimiento y otros gastos de la deuda.

COMISIÓN MUNICIPAL DE CULTURA FÍSICA Y DEPORTE DE LEÓN GUANAJUATO
CORRESPONDIENTES AL 31 DE MARZO DEL 2021

* Se anexará la información en las notas de desglose.

Esta nota no le aplica al ente público

12. Calificaciones otorgadas:

Informar, tanto del ente público como cualquier transacción realizada, que haya sido sujeta a una calificación crediticia:

Esta nota no le aplica al ente público

13. Proceso de Mejora:

Se informará de:

a) Principales Políticas de control interno:

Implementación de desarrollos tecnológicos para simplificación de procesos.

b) Medidas de desempeño financiero, metas y alcance:

El avance de los programas y metas se especifican en el Estado de Gasto por Categoría Programática.

14. Información por Segmentos:

Cuando se considere necesario se podrá revelar la información financiera de manera segmentada debido a la diversidad de las actividades y operaciones que realizan los entes públicos, ya que la misma proporciona información acerca de las diferentes actividades operativas en las cuales participa, de los productos o servicios que maneja, de las diferentes áreas geográficas, de los grupos homogéneos con el objetivo de entender el desempeño del ente, evaluar mejor los riesgos y beneficios del mismo; y entenderlo como un todo y sus partes integrantes.

Consecuentemente, esta información contribuye al análisis más preciso de la situación financiera, grados y fuentes de riesgo y crecimiento potencial de negocio.

15. Eventos Posteriores al Cierre:

El ente público informará el efecto en sus estados financieros de aquellos hechos ocurridos en el período posterior al que informa, que proporcionan mayor evidencia sobre eventos que le afectan económicamente y que no se conocían a la fecha de cierre.

16. Partes Relacionadas:

COMISIÓN MUNICIPAL DE CULTURA FÍSICA Y DEPORTE DE LEÓN GUANAJUATO
CORRESPONDIENTES AL 31 DE MARZO DEL 2021

Se debe establecer por escrito que no existen partes relacionadas que pudieran ejercer influencia significativa sobre la toma de decisiones financieras y operativas:

Esta nota no le aplica al ente público

17. Responsabilidad Sobre la Presentación Razonable de la Información Contable:

La Información Contable está firmada en cada página de la misma y se incluye al final la siguiente leyenda: “Bajo protesta de decir verdad declaramos que los Estados Financieros y sus notas, son razonablemente correctos y son responsabilidad del emisor”. Lo anterior, no es aplicable para la información contable consolidada.

Nota 1: En cada una de las 16 notas de gestión administrativa el ente público deberá poner la nota correspondiente o en su caso la leyenda “Esta nota no le aplica al ente público” y una breve explicación del motivo por el cual no le es aplicable.

Anexo 1

ORGANIGRAMA. UNIDAD DEPORTIVA LUIS I. RODRÍGUEZ

A partir del 01 de mayo de 2019

COMISIÓN MUNICIPAL DE CULTURA FÍSICA Y DEPORTE DE LEÓN GUANAJUATO
CORRESPONDIENTES AL 31 DE MARZO DEL 2021

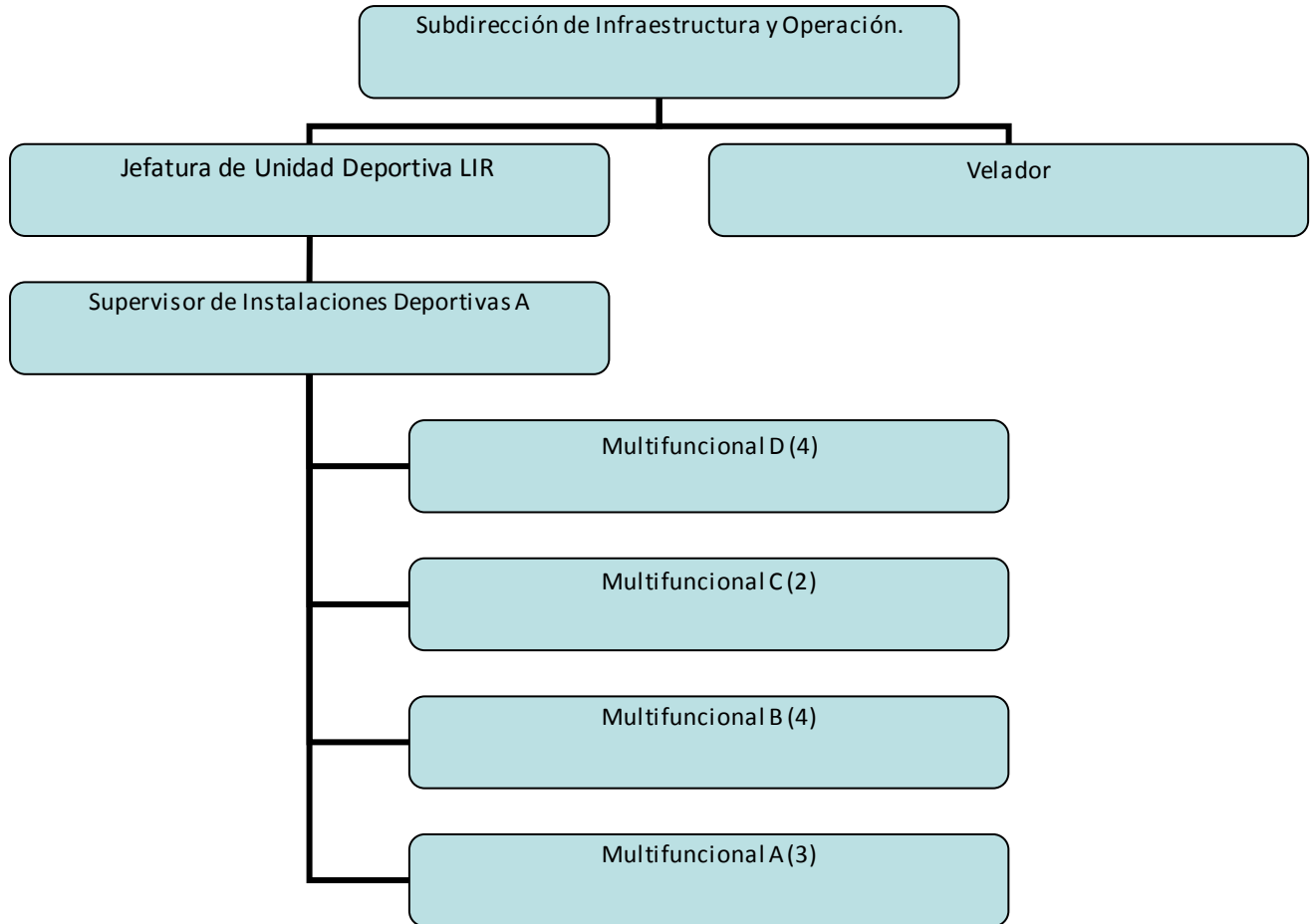

ORGANIGRAMA. UNIDAD DEPORTIVA JESÚS RODRÍGUEZ GAONA

A partir del 01 de mayo de 2019

COMISIÓN MUNICIPAL DE CULTURA FÍSICA Y DEPORTE DE LEÓN GUANAJUATO
CORRESPONDIENTES AL 31 DE MARZO DEL 2021

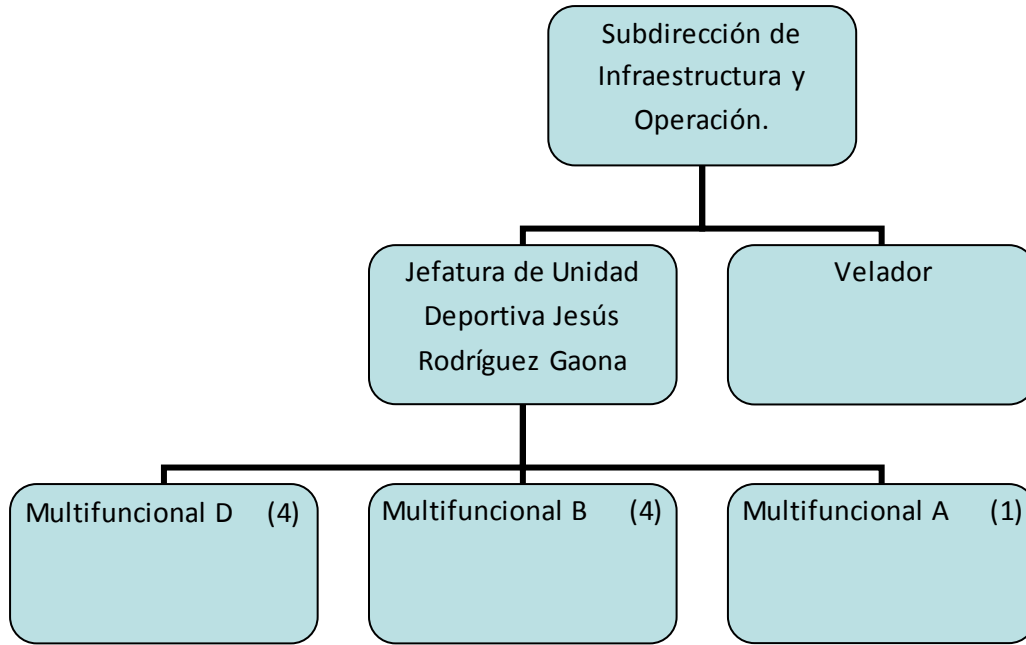

ORGANIGRAMA. UNIDAD DEPORTIVA CHAPALITA

A partir del 01 de mayo de 2019.

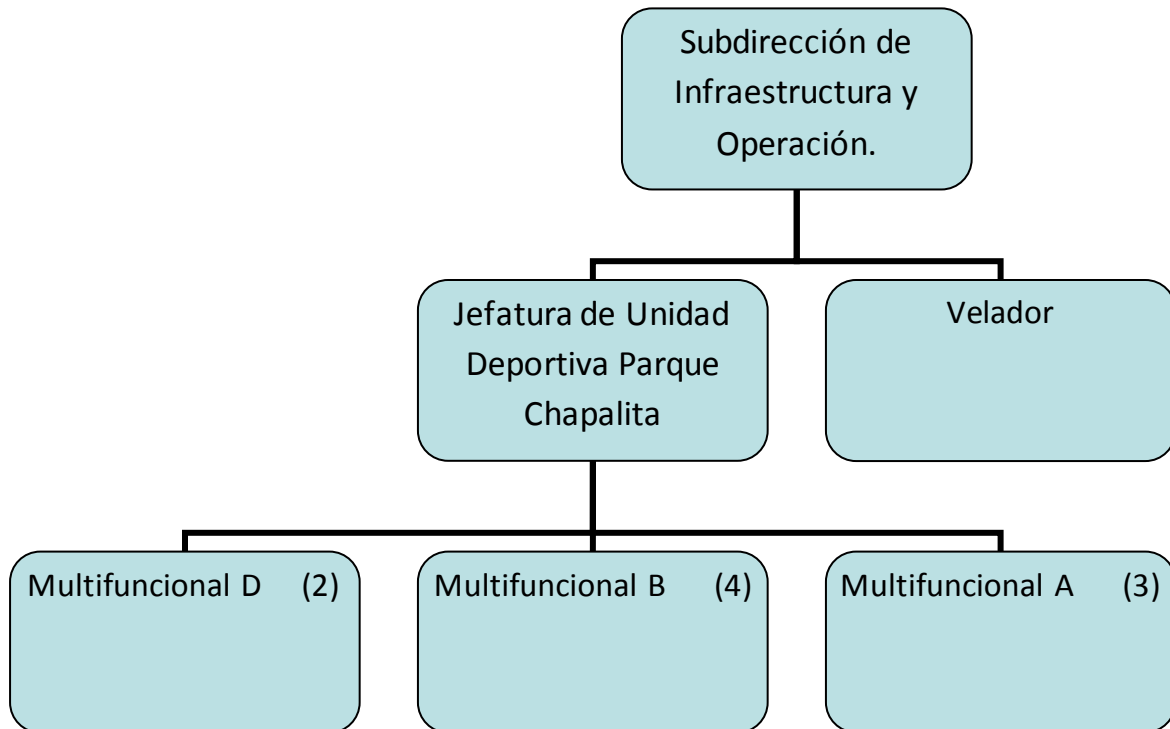

ORGANIGRAMA. UNIDAD DEPORTIVA PARQUE EXTREMO HILAMAS

COMISIÓN MUNICIPAL DE CULTURA FÍSICA Y DEPORTE DE LEÓN GUANAJUATO
CORRESPONDIENTES AL 31 DE MARZO DEL 2021

A partir del 01 de mayo de 2019.

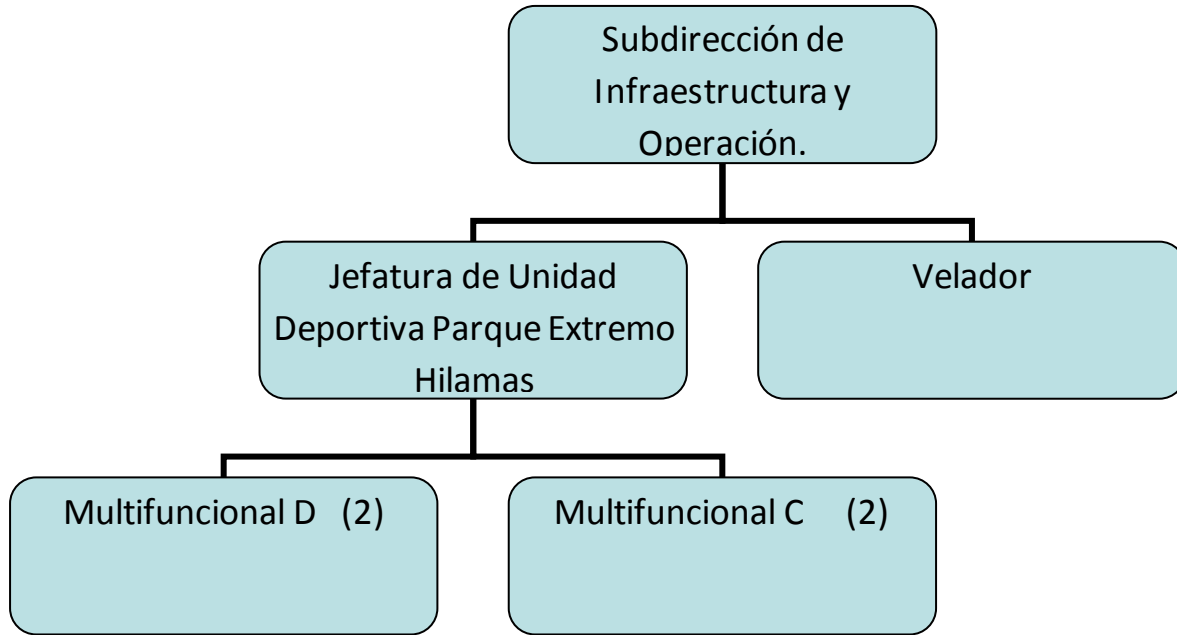

ORGANIGRAMA. UNIDAD DEPORTIVA NUEVO MILENIO

A partir del 01 de mayo de 2019.

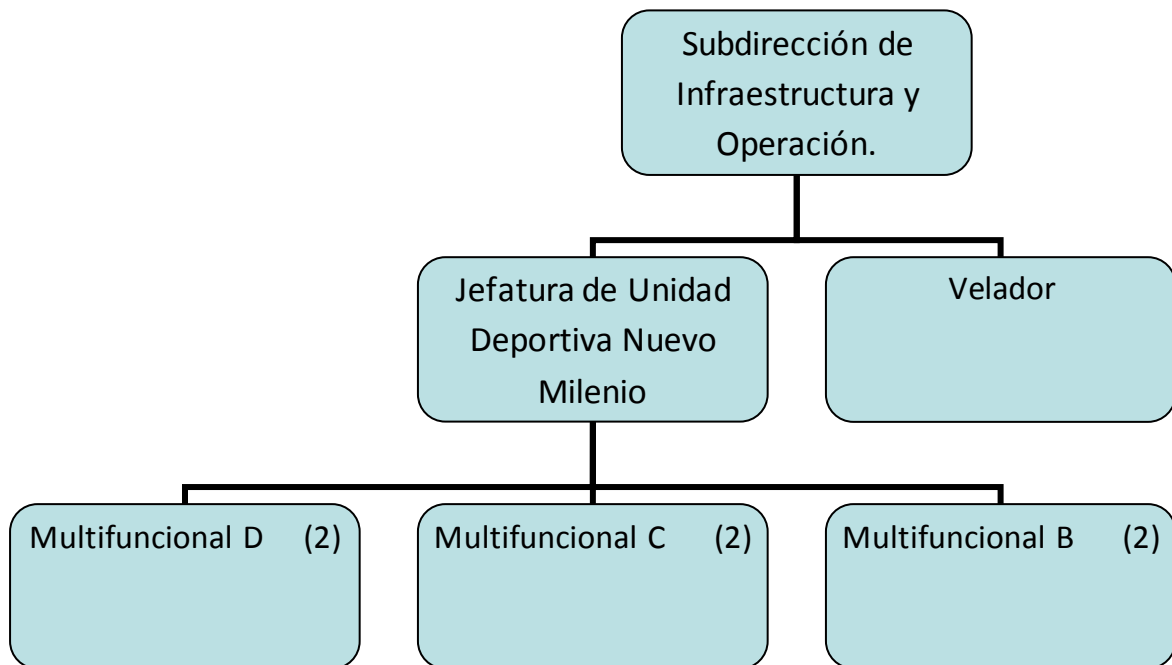

COMISIÓN MUNICIPAL DE CULTURA FÍSICA Y DEPORTE DE LEÓN GUANAJUATO
 CORRESPONDIENTES AL 31 DE MARZO DEL 2021

ORGANIGRAMA. UNIDAD DEPORTIVA ENRIQUE FERNÁNDEZ MARTÍNEZ

A partir del 01 de mayo de 2019.

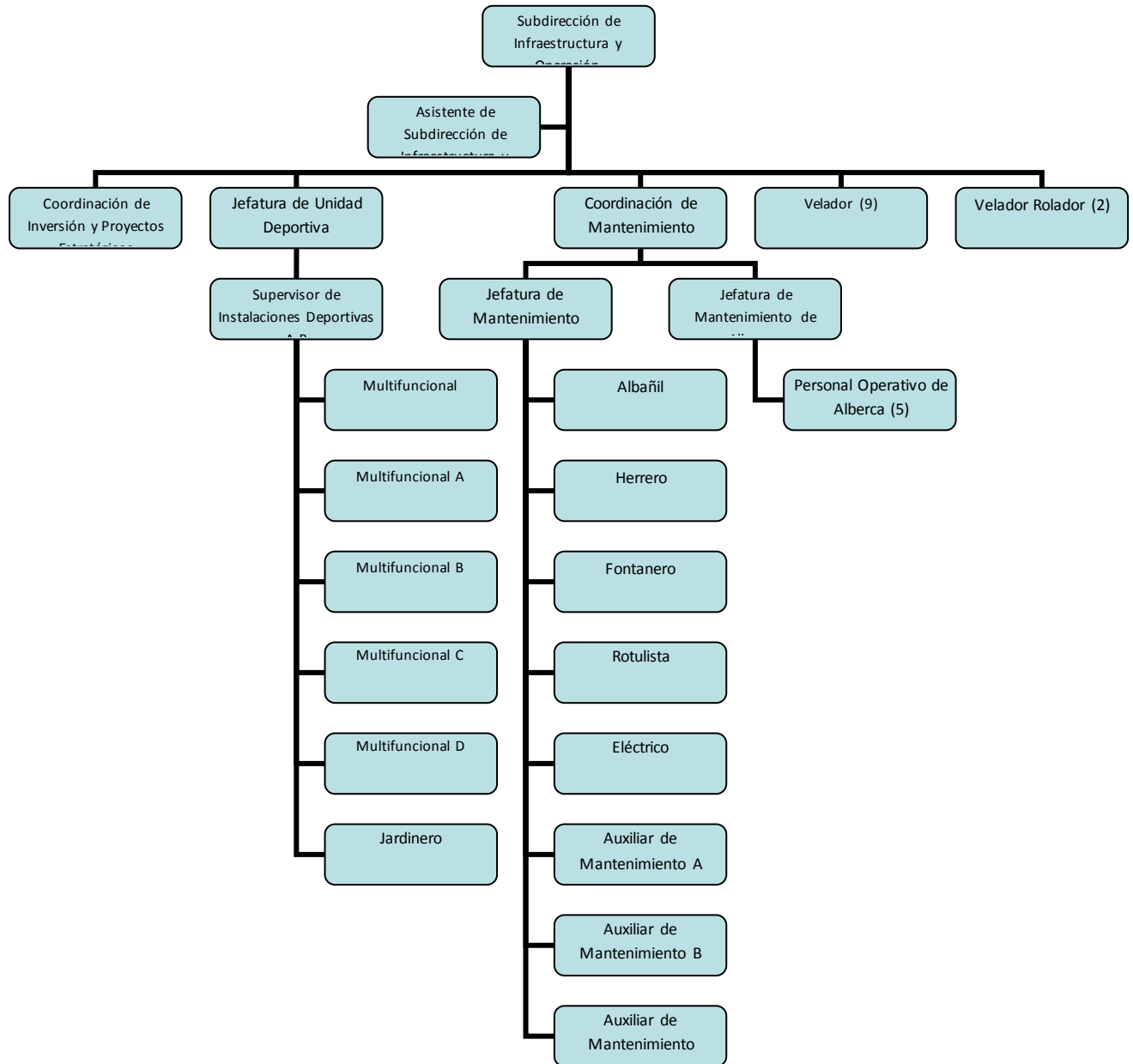

COMISIÓN MUNICIPAL DE CULTURA FÍSICA Y DEPORTE DE LEÓN GUANAJUATO
CORRESPONDIENTES AL 31 DE MARZO DEL 2021

ORGANIGRAMA. UNIDAD DEPORTIVA TOTA CARBAJAL.

A partir del 01 de mayo de 2019.

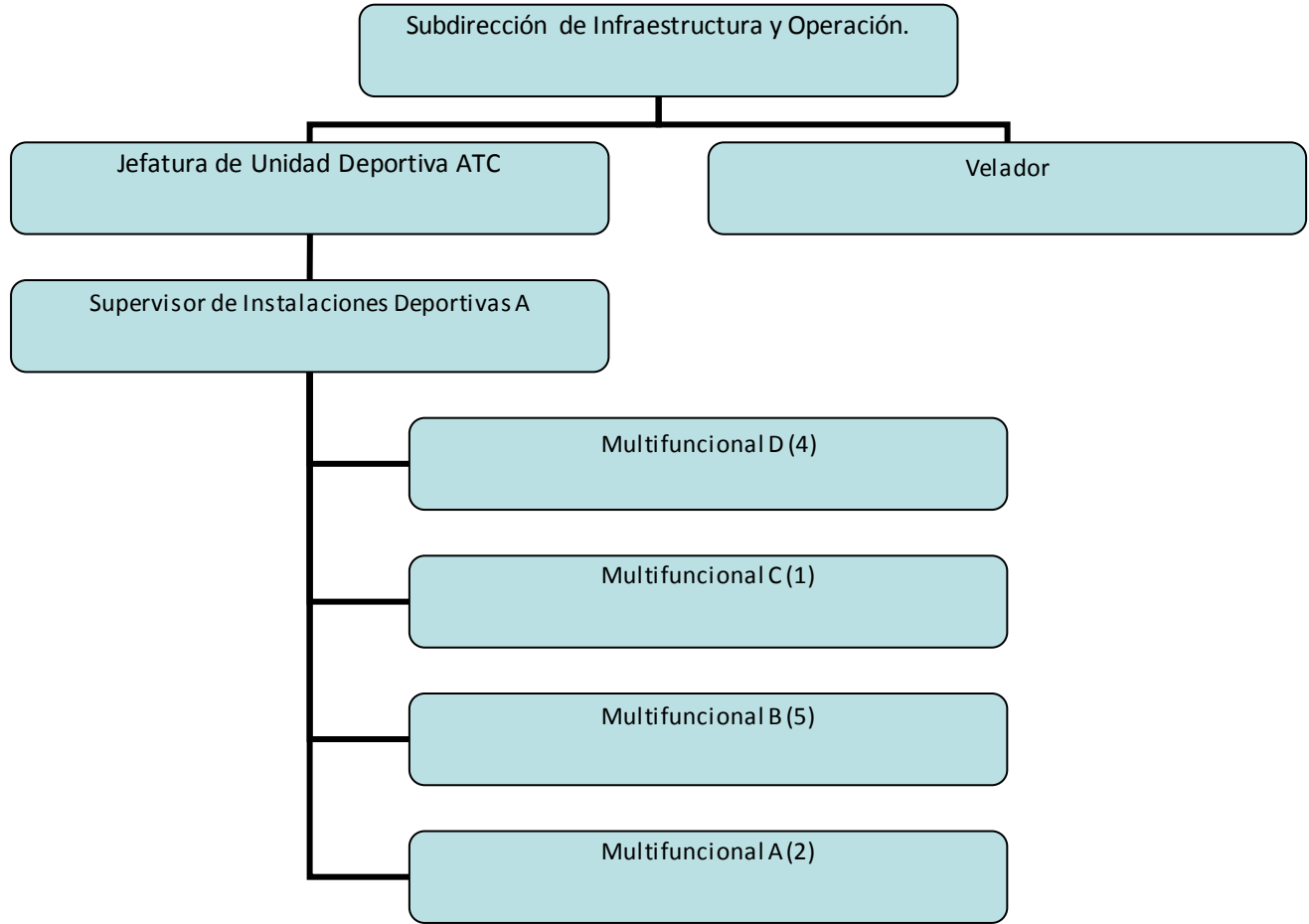

COMISIÓN MUNICIPAL DE CULTURA FÍSICA Y DEPORTE DE LEÓN GUANAJUATO
CORRESPONDIENTES AL 31 DE MARZO DEL 2021

ORGANIGRAMA. UNIDAD DEPORTIVA PARQUE DEL ÁRBOL

A partir del 01 de mayo de 2019.

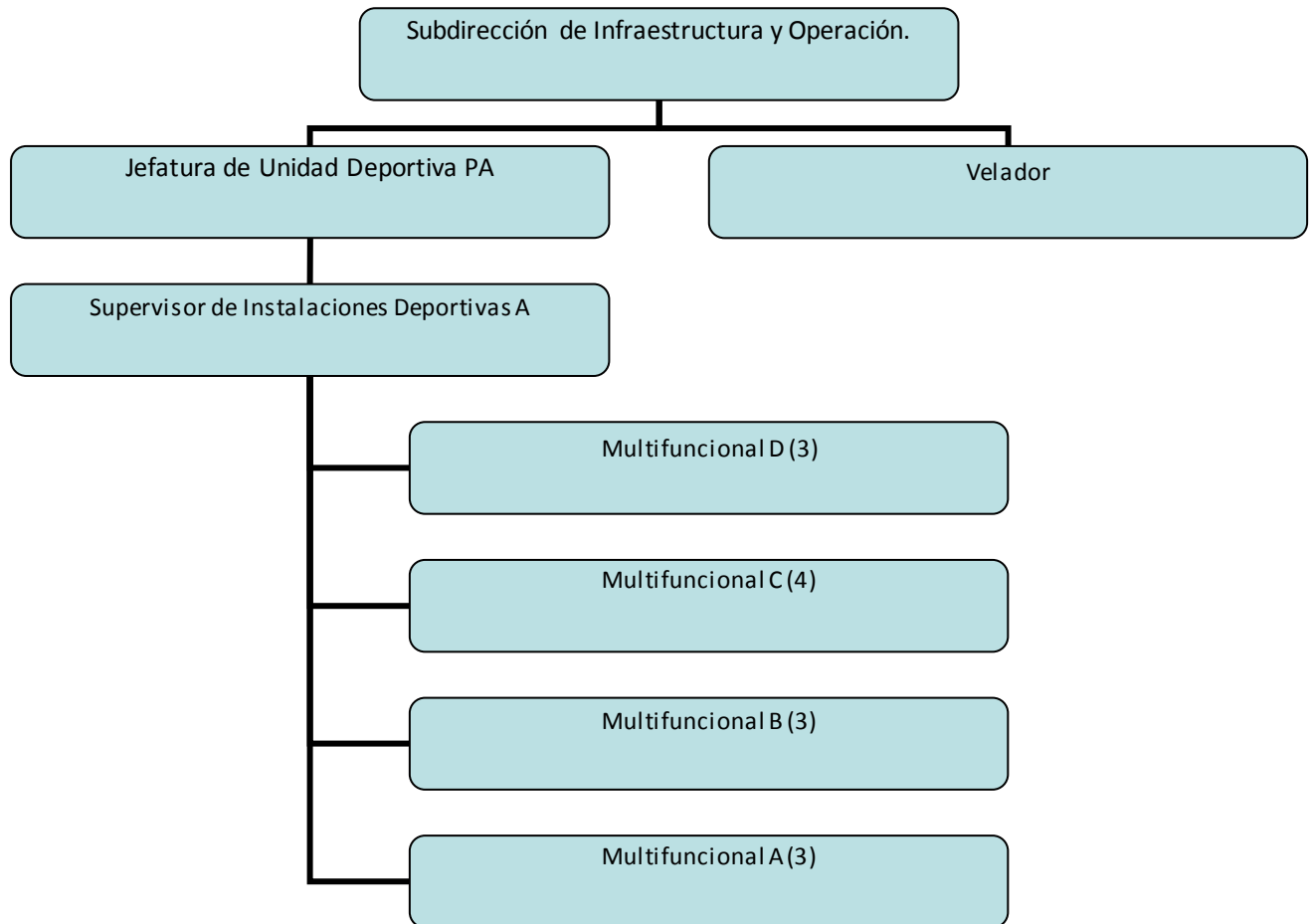

COMISIÓN MUNICIPAL DE CULTURA FÍSICA Y DEPORTE DE LEÓN GUANAJUATO
CORRESPONDIENTES AL 31 DE MARZO DEL 2021

ORGANIGRAMA CUADRILLA DE MANTENIMIENTO

A partir del 01 de mayo de 2019.

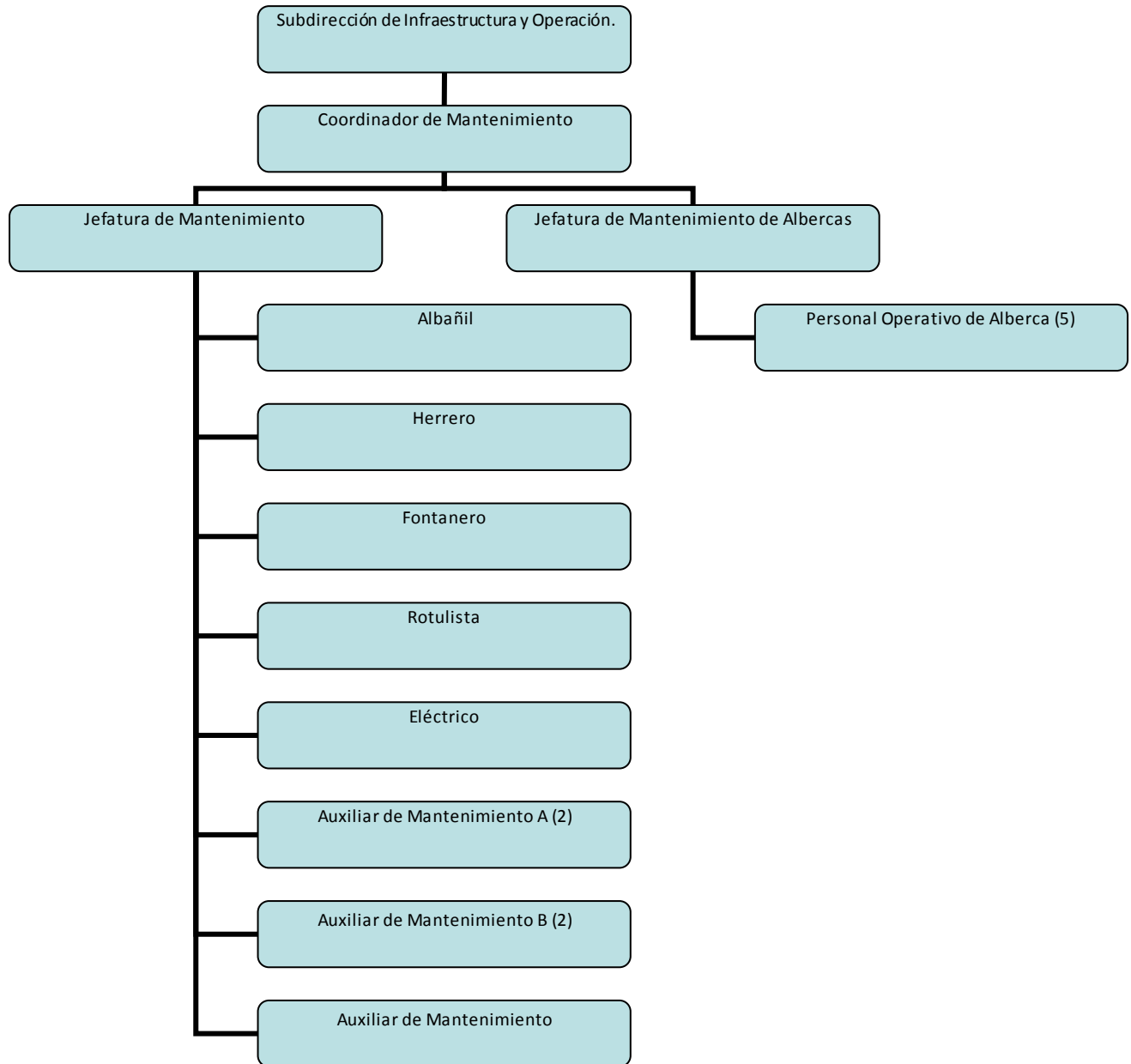

COMISIÓN MUNICIPAL DE CULTURA FÍSICA Y DEPORTE DE LEÓN GUANAJUATO
CORRESPONDIENTES AL 31 DE MARZO DEL 2021

ORGANIGRAMA. DIRECCION GENERAL.

A partir del 01 de mayo de 2019.

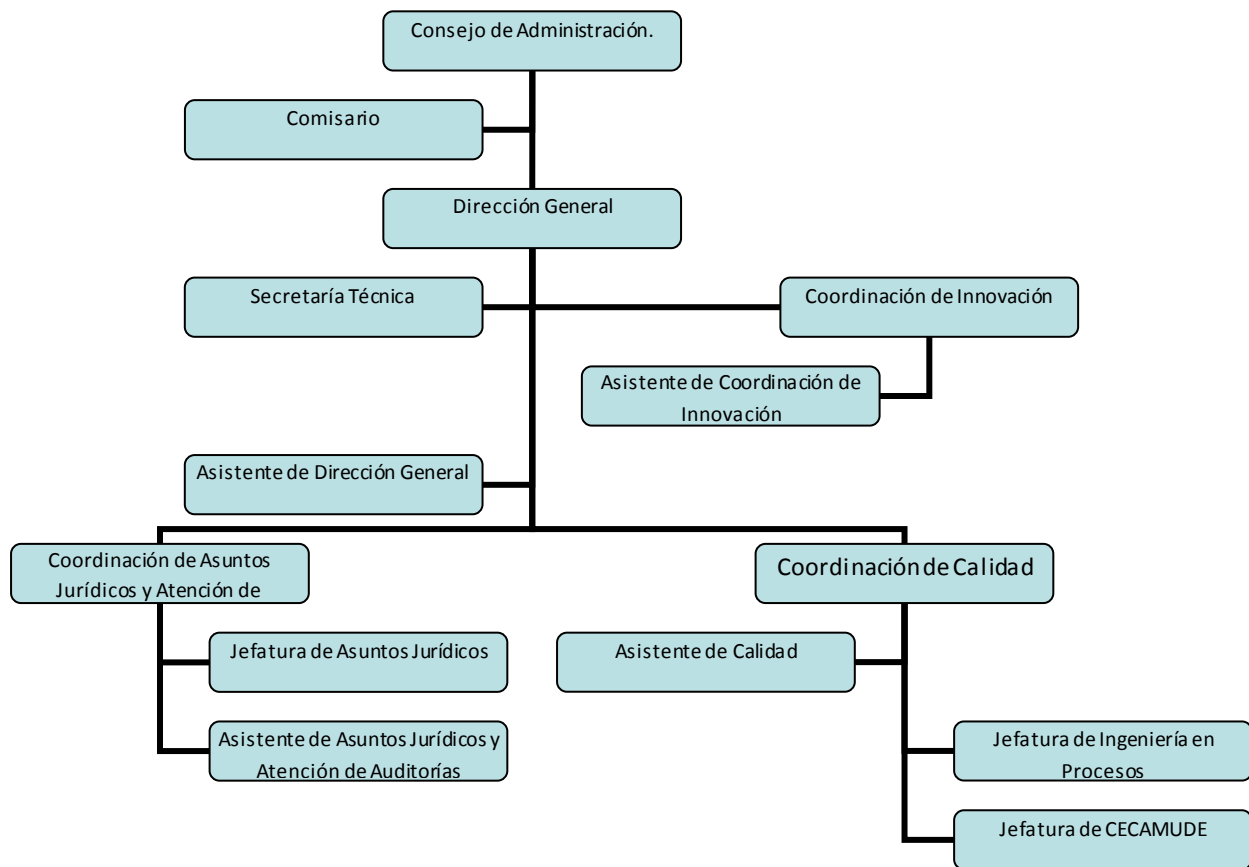

COMISIÓN MUNICIPAL DE CULTURA FÍSICA Y DEPORTE DE LEÓN GUANAJUATO
CORRESPONDIENTES AL 31 DE MARZO DEL 2021

ORGANIGRAMA. DIRECCIÓN DE ADMINISTRACIÓN

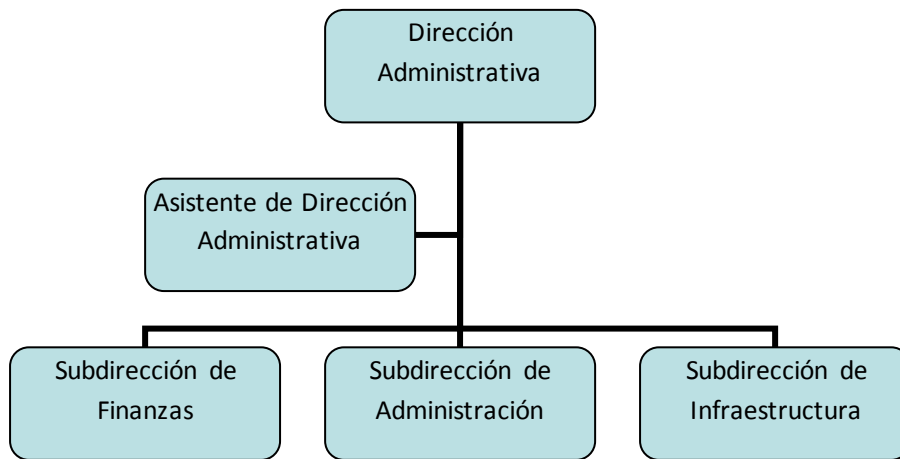

La Dirección de Administración está integrada por la Subdirección de Finanzas, Subdirección de Administración y Subdirección de Infraestructura y Operación, la cuál se detallan en los organigramas siguientes:

ORGANIGRAMA. SUBDIRECCIÓN DE FINANZAS.

COMISIÓN MUNICIPAL DE CULTURA FÍSICA Y DEPORTE DE LEÓN GUANAJUATO
CORRESPONDIENTES AL 31 DE MARZO DEL 2021

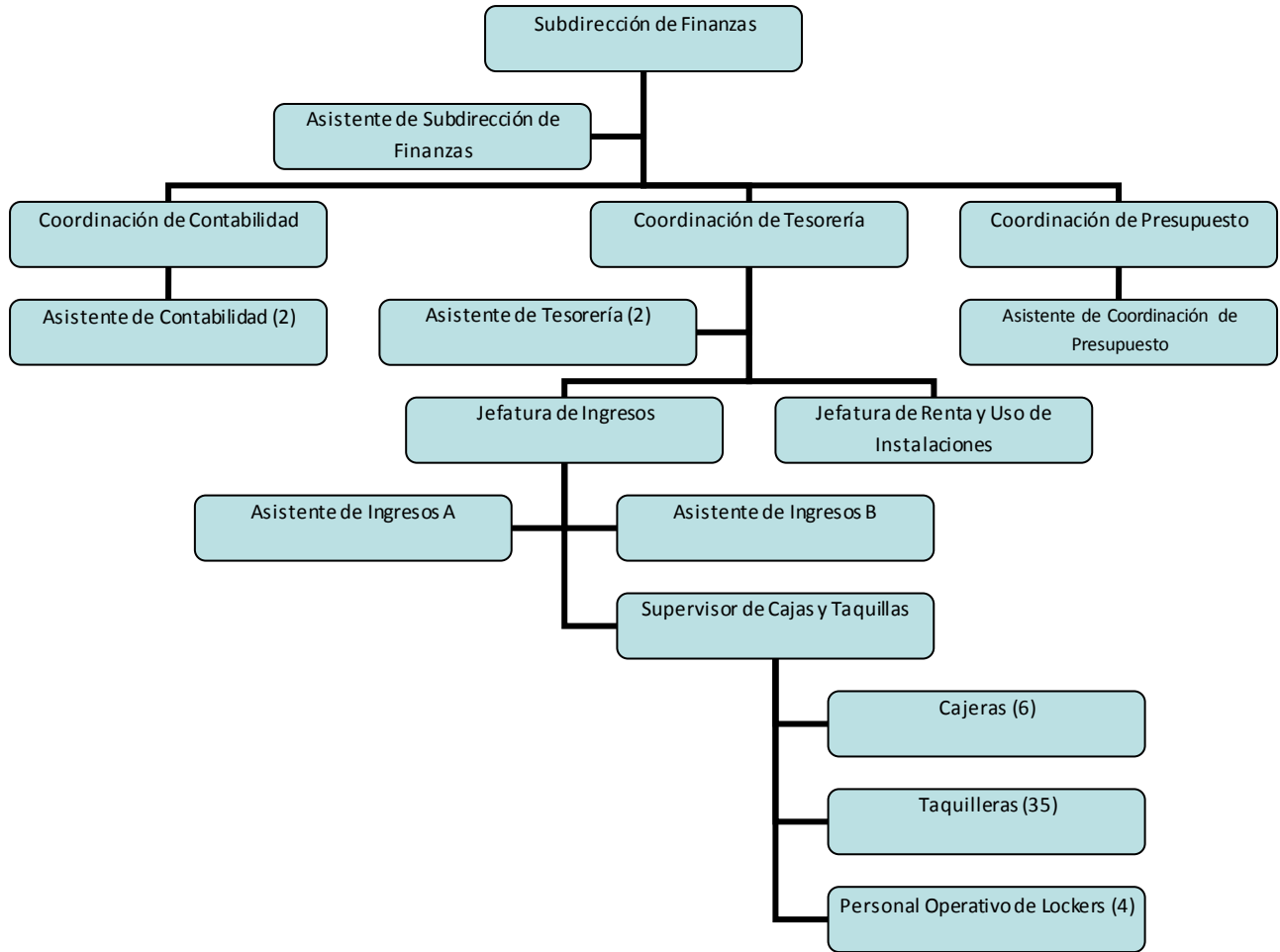

COMISIÓN MUNICIPAL DE CULTURA FÍSICA Y DEPORTE DE LEÓN GUANAJUATO
CORRESPONDIENTES AL 31 DE MARZO DEL 2021

ORGANIGRAMA. SUBDIRECCIÓN DE ADMINISTRACIÓN.

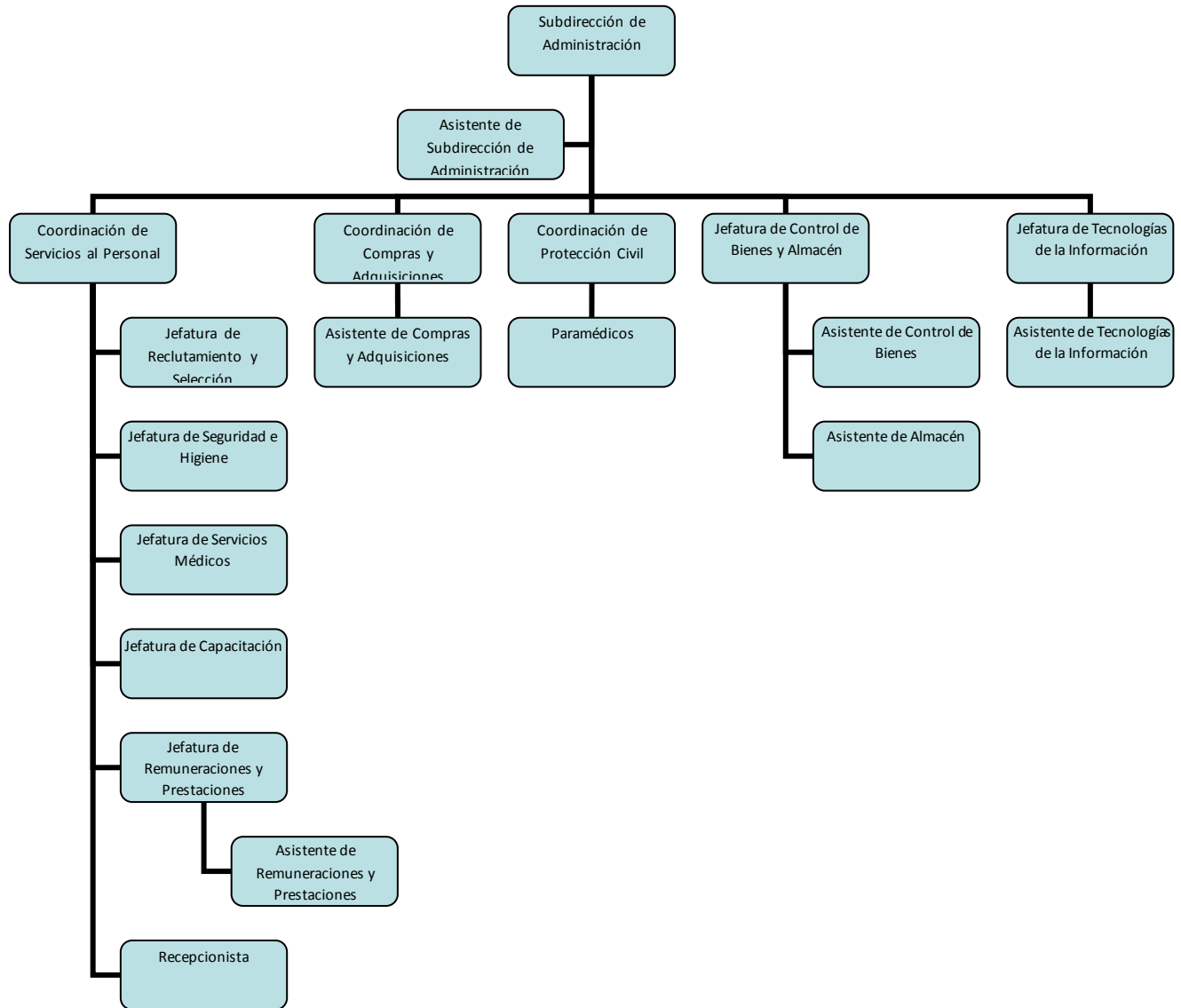

COMISIÓN MUNICIPAL DE CULTURA FÍSICA Y DEPORTE DE LEÓN GUANAJUATO
CORRESPONDIENTES AL 31 DE MARZO DEL 2021

ORGANIGRAMA. SUBDIRECCIÓN DE INFRAESTRUCTURA Y OPERACIÓN.

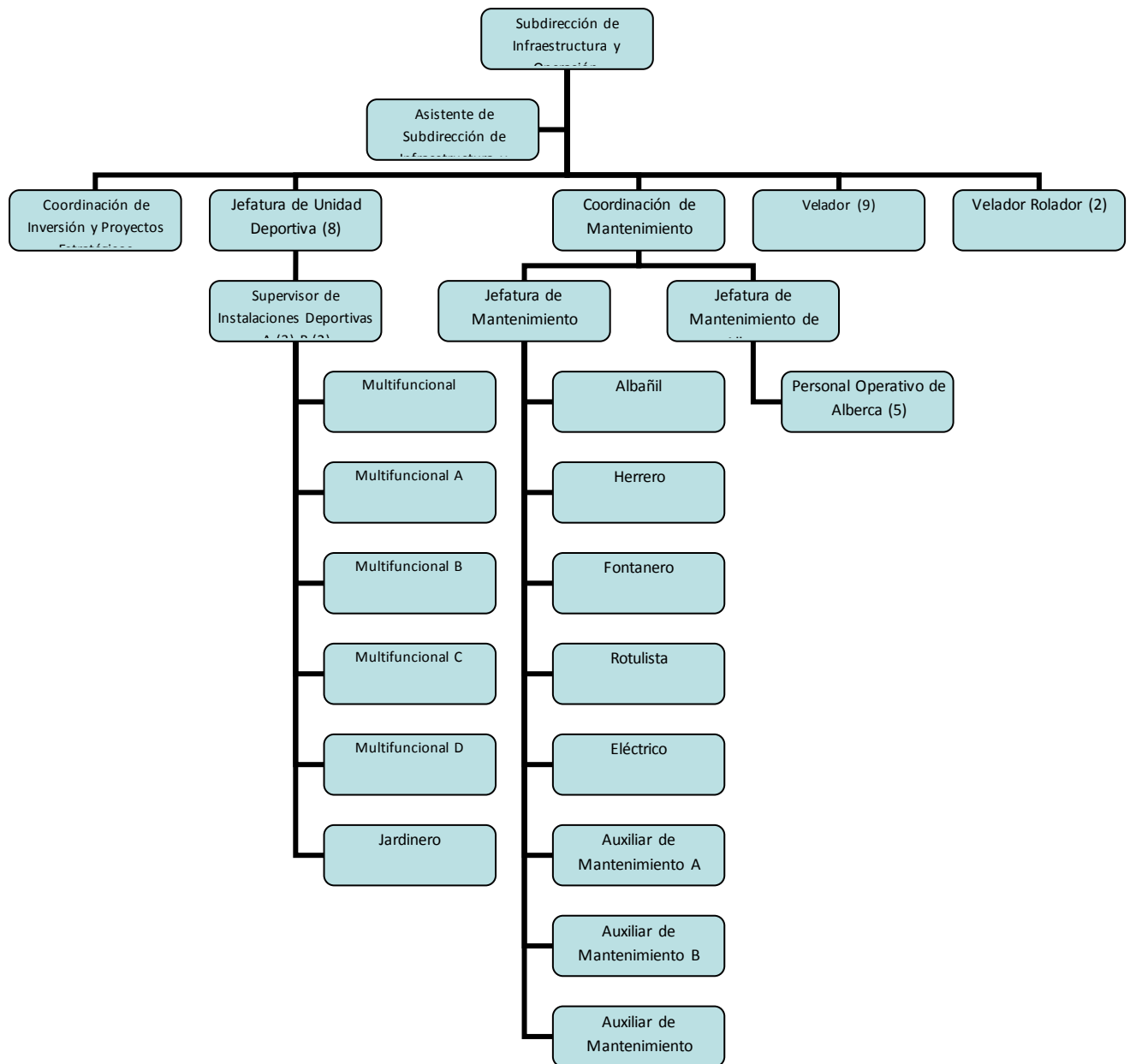

COMISIÓN MUNICIPAL DE CULTURA FÍSICA Y DEPORTE DE LEÓN GUANAJUATO
CORRESPONDIENTES AL 31 DE MARZO DEL 2021

ORGANIGRAMA. DIRECCIÓN DE DEPORTES.

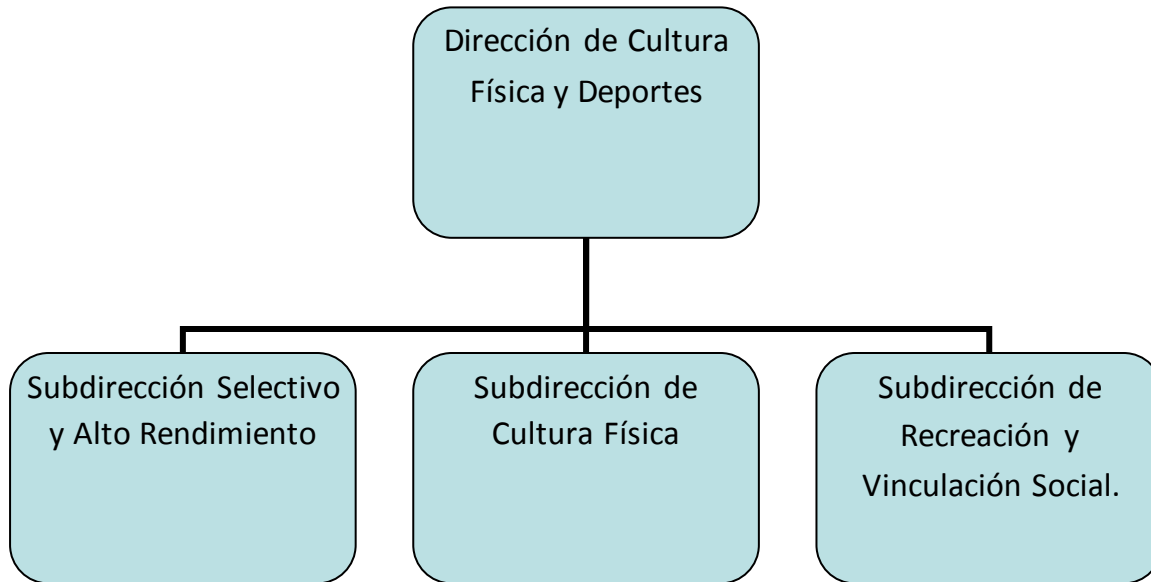

La Dirección de Deportes está integrada por la Subdirección de Deporte Selectivo, Subdirección de Cultura Física y la Subdirección de Recreación y Vinculación Social, la cuál se detallan en los organigramas siguientes:

ORGANIGRAMA. SUBDIRECCIÓN DE DEPORTE SELECTIVO.

COMISIÓN MUNICIPAL DE CULTURA FÍSICA Y DEPORTE DE LEÓN GUANAJUATO
CORRESPONDIENTES AL 31 DE MARZO DEL 2021

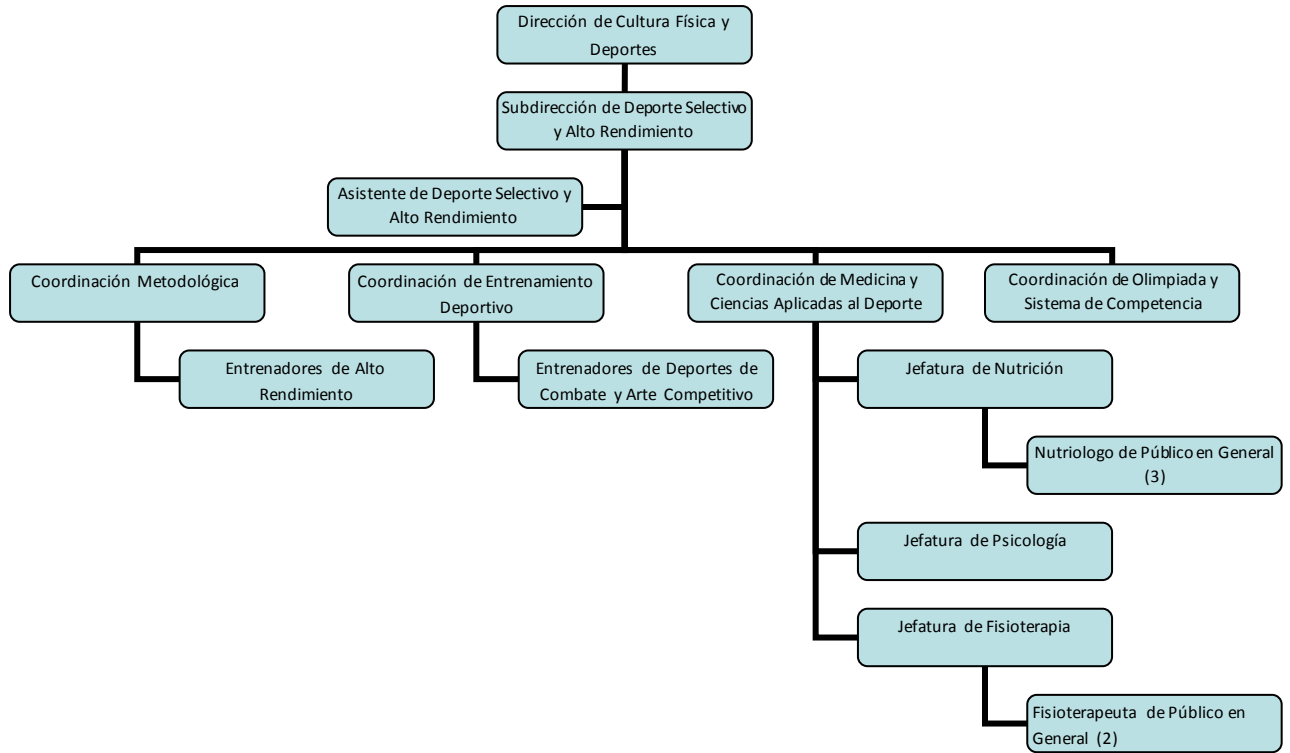

ORGANIGRAMA. SUBDIRECCIÓN DE CULTURA FÍSICA.

COMISIÓN MUNICIPAL DE CULTURA FÍSICA Y DEPORTE DE LEÓN GUANAJUATO
CORRESPONDIENTES AL 31 DE MARZO DEL 2021

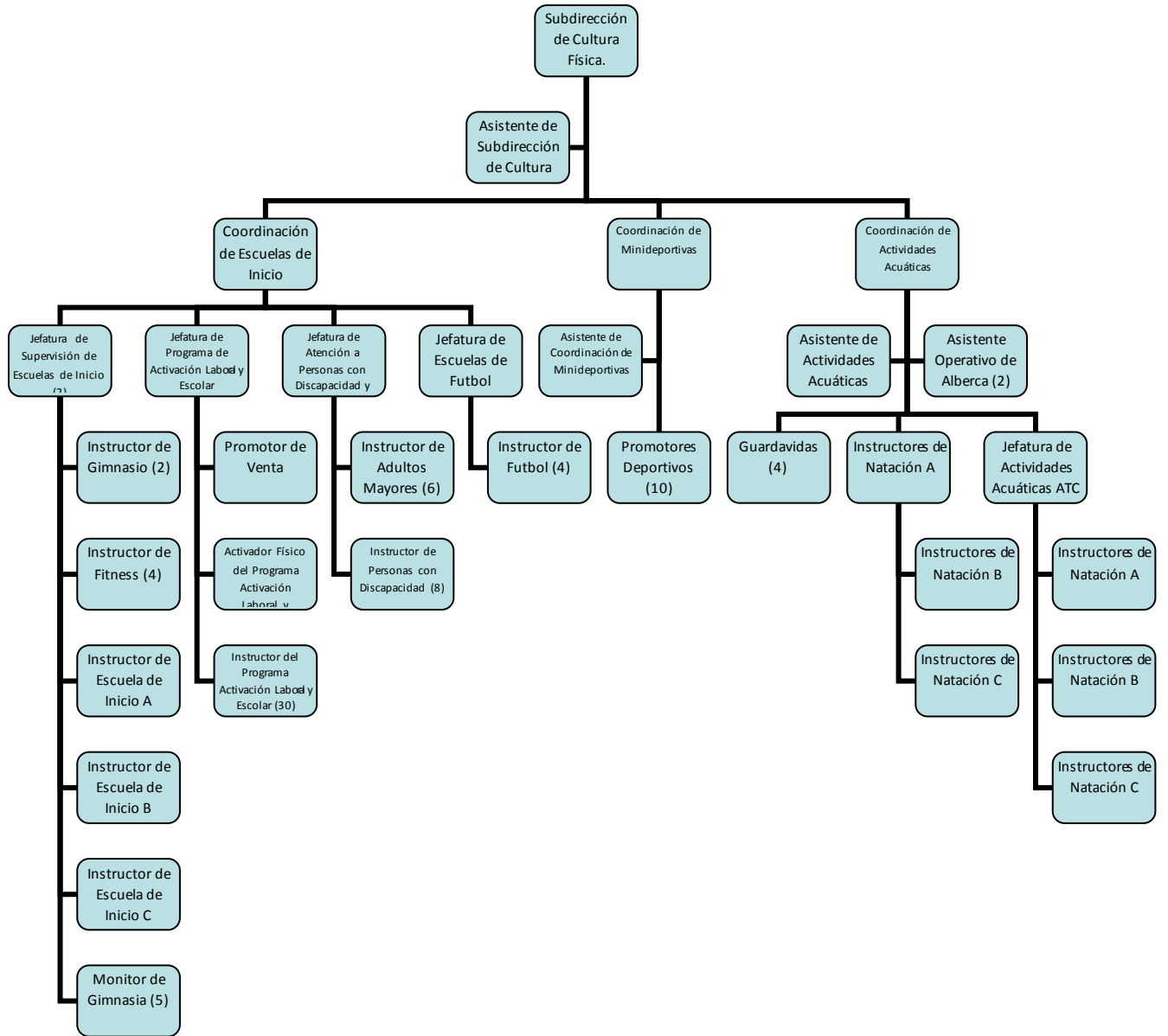

COMISIÓN MUNICIPAL DE CULTURA FÍSICA Y DEPORTE DE LEÓN GUANAJUATO
CORRESPONDIENTES AL 31 DE MARZO DEL 2021

ORGANIGRAMA. SUBDIRECCIÓN DE RECREACIÓN Y VINCULACIÓN SOCIAL.

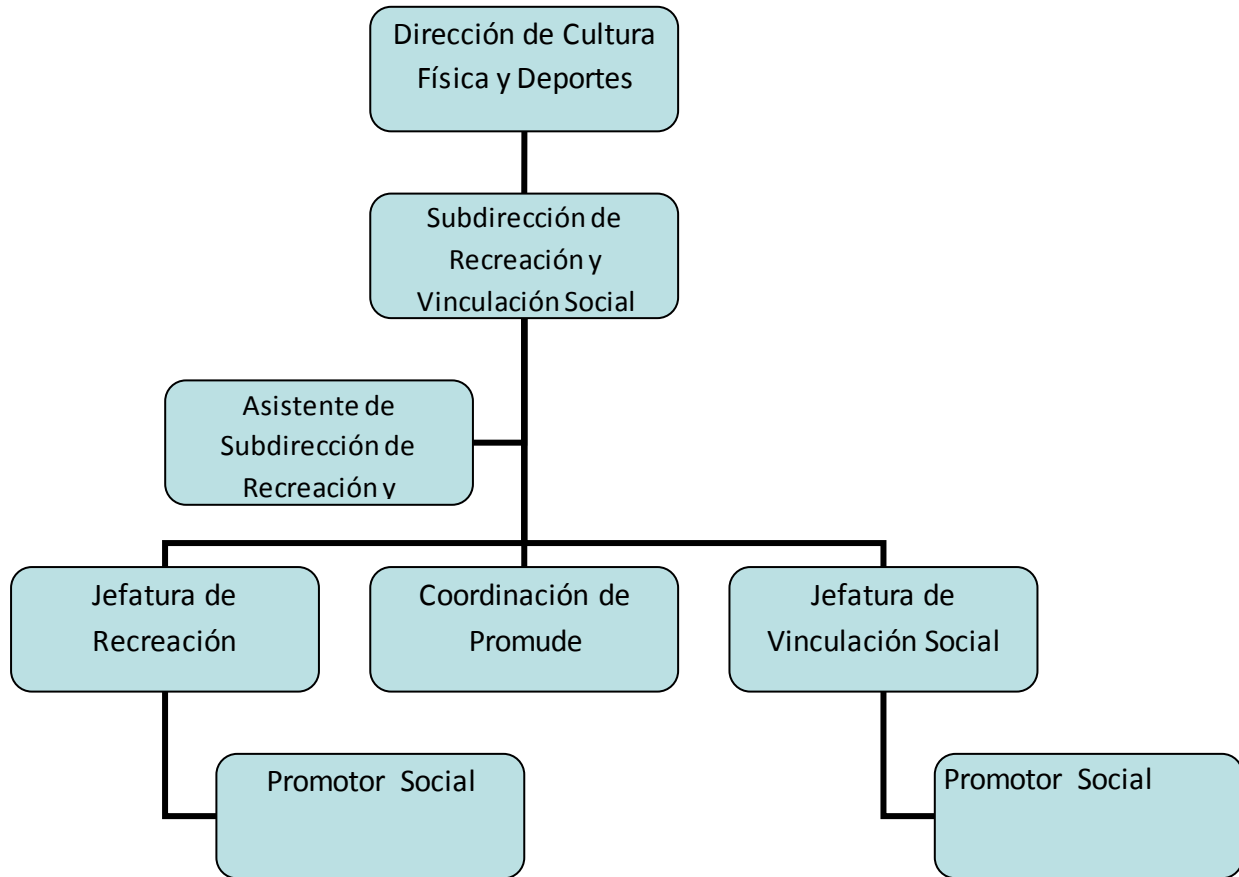

COMISIÓN MUNICIPAL DE CULTURA FÍSICA Y DEPORTE DE LEÓN GUANAJUATO
CORRESPONDIENTES AL 31 DE MARZO DEL 2021

ORGANIGRAMA. DIRECCIÓN DE PROMOCIÓN Y EVENTOS.

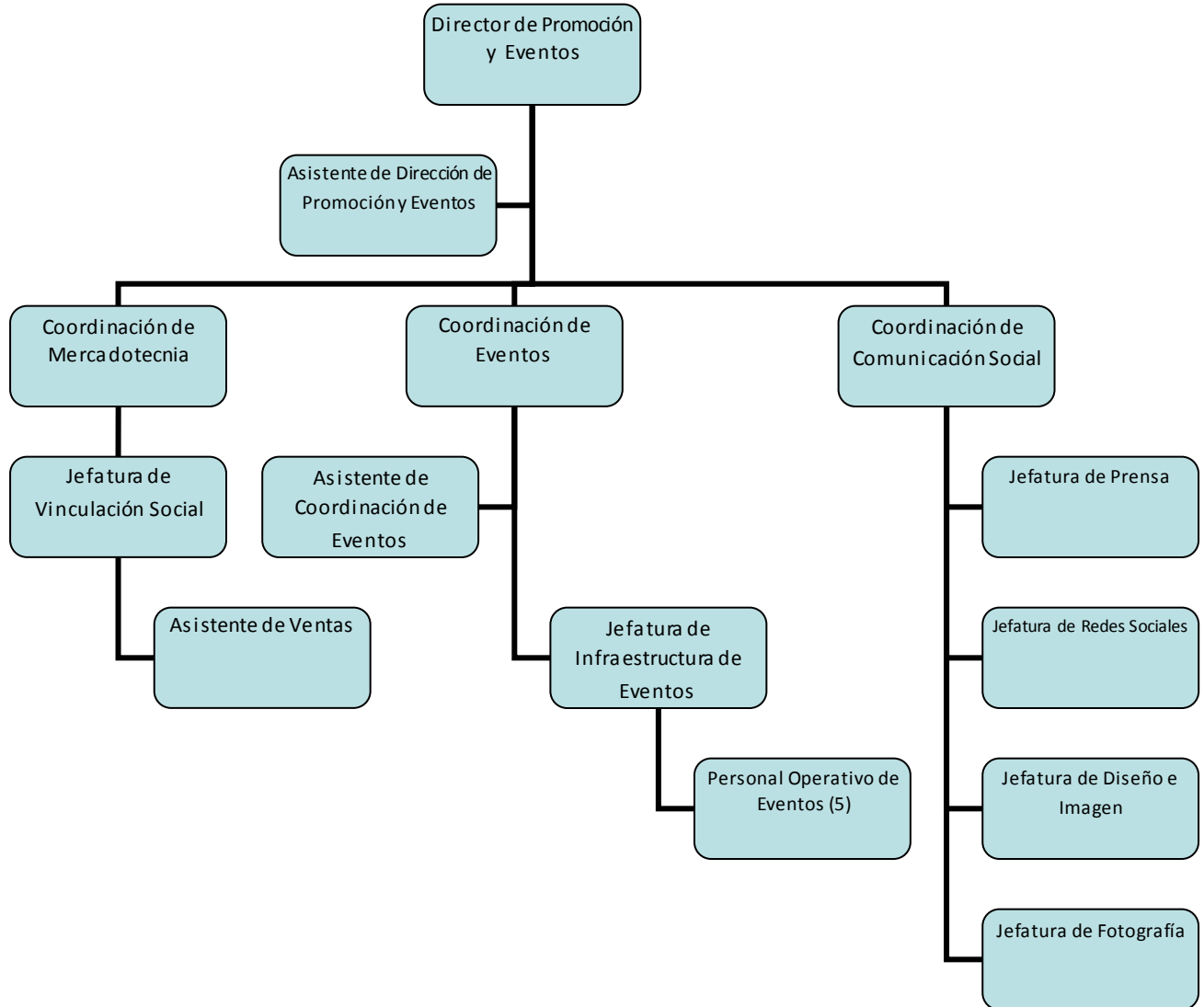

COMISIÓN MUNICIPAL DE CULTURA FÍSICA Y DEPORTE DE LEÓN GUANAJUATO
CORRESPONDIENTES AL 31 DE MARZO DEL 2021

Anexo : 2

REPORTE DE INGRESOS AL 31 DE MARZO DE 2021

		IMPORTE	
40000-0000	INGRESOS	23,890,333.16	
41000-0000	INGRESOS DE GESTIÓN	6,495,795.17	0.99
41730-7100	INGRESOS POR VENTA DE BIENES Y SERVICIOS	10,313.05	0.00
41730-7300	INGRESOS DE OPERACION DE ENTIDADES PARAESTATALES	6,485,482.12	1.00
41730-7300	ADMISION	1,421,613.00	
41730-7300	ESTACIONAMIENTO	984,449.00	
41730-7300	ALBERCA	54,243.00	
41730-7300	GIMNASIO	22,227.00	
41730-7300	APORTACION PARA MTTO DE INSTALACIONES	699,815.50	
41730-7300	ESCUELAS DE INICIO AL DEPORTE	2,884,570.00	
41730-7300	OPERACION DE CULTURA FISICA Y RECREACION	418,564.62	
43000-0000	OTROS INGRESOS Y BENEFICIOS	72,890.96	0.0
	TOTAL INGRESOS PROPIOS	6,568,686.13	0.27
	PARTICIPACIONES, APORTACIONES, TRANSFERENCIAS, ASIGNACIONES, SUBSIDIOS Y		
42200-0000	OTRAS AYUDAS	17,321,647.03	0.73
42220-9100	SUBSIDIO MUNICIPAL	11,151,622.03	
42220-9100	SUBSIDIO ETIQUETADO	<u>6,170,025.00</u>	